

LES BASTIDES DES FOIX-BEARN :

LES PLACES RECTANGULAIRES



Succédant à Gaston VII, Roger Bernard de Foix ne crée pas de bastide.

Fille de Gaston VII, Marguerite accède à la régence en 1302, au décès de son époux Roger-Bernard de Foix. Elle crée aussitôt de nouvelles bastides. Avec leurs bayles, celles-ci sont en effet un des maillons de rouages administratifs qui renforcent le pouvoir du vicomte, au lieu de la liaison directe entre le vicomte et ses subordonnés (pactisme).
Dès son accession à la régence en 1302, Marguerite crée Garlin, puis Nay qui affirme dans ce secteur le modèle des grandes places destinées au marché.

Garlin	place de 70 x 110 arases
Nay	place de 100 x 170 arases
La Bastide-Clairence	place de 90 x 150 arases

GARLIN (1302)



(La structure ronde sur la gauche correspond aux célèbres arènes).

L'ampleur des attributs de centralité (juridiction, bailliage) ont fait jouer à Nay progressivement un rôle de tête de pont du pouvoir vicomtal par rapport aux zones agro-pastorales du piémont, malgré l'exiguïté du territoire accordé.

La place a été étendue au 19^e, en abattant les maisons la séparant du gave, tandis qu'une mairie-halle était construite du côté opposé.

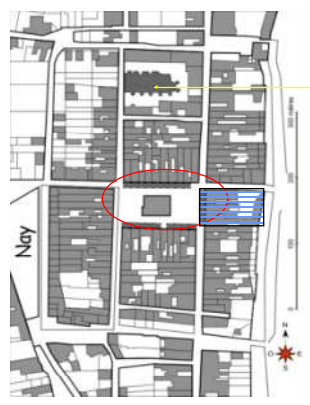

NAY (1302)

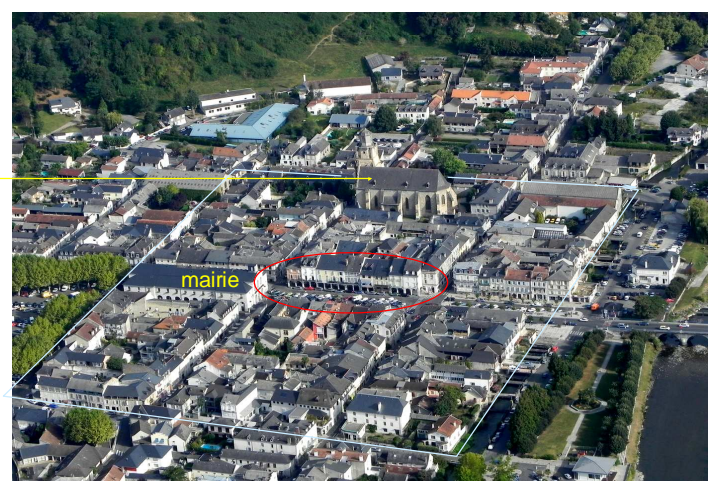

LA BASTIDE-CLAIRENCE (1312)

Louis, roi de Navarre

Les dimensions et l'allongement de la place de La Bastide-Clairence sont très proches de celles de Nay. Comme à Nay, elle est entourée d'arcades.

La Bastide-Clairence toutefois est fondée par Louis, jeune roi de Navarre, fils aîné de Philippe-le-Bel et qui lui succédera (Louis X le Hutin). La charte est signée à Vincennes, elle est donc conçue dans la mouvance des capétiens.

